朝鮮日報
十六日夕刊

新聞購讀料 一個月 ... 廣告料 ...
編輯兼發行人 金東成
印刷人 金炯元
發行所 朝鮮日報社

時評

日露條約의手續完了

× 日露條約批准書는十五日午後五時에 北京日本公使館에서 交換되엿다는電報가잇다 世界政局에 더욱이東洋政局에 만흔關係를가진 이條約은 이로써完全히 그手續을마친 것이다.

× 歐亞兩大陸에跨在한無産者專制의新國家와 極東의新進帝國이며 侵略期에잇는資本國家日本과의握手가 交換될때에 그네는世界平和를爲하야 握手할바이라하엿다 또 歐米의 엇던사람들은이를猜忌의눈으로써바라보앗다

× 一便은無産者의專制를爲하야 一便은資本家의特權을削除하기爲하야勞力하는途程에잇다 그리고이서로容納지못할두勢力은 서로굿은 握手를 交換하고잇다 이握手가堅固한동안에는 그네의說明과가티東洋天地에 큰風雲이 일지아니할것을밋고자한다 그러나 그네의政治的握手가 언제까지나繼續되리라고는 아즉아모도證明한이가업다

罷業과警察

× 平壤洋襪職工의 罷業事件이생긴뒤로 警察은 例에依하야 干涉을開始하엿다 그래서 交涉委員七人을檢擧하엿스며 그後組合員二人을또檢擧하야 大히壓迫에 努力하엿다한다 資本主를爲하야 만잇는警察이라하면 그의功勞는 實로表彰할價値가잇는 것이다

産業公有主張

× 英勞働黨의 年次大會에서 『크리포도아렌』氏는勞働者의賃金을 全國一樣으로文化生活을營爲함에必要할만한額으로一定할일과 一切産業及銀行業은當然히公共所有에移할 것이며 原料及食料品은 國民의管理에 委囑치아니하면 不可하다고力說하엿다한다

× 이것이 如何한形式으로 實現에努力될는지는아즉 알수업는바어니와 民衆의眞實한마음으로나타나는 이소리가 代表的資本國家인 英國에서 엇더한運命을밧게되는가는만흔注目을要하는바이다

판루베氏組閣承諾

(巴里十五日發) 佛國下院議長『판루베』氏는新內閣을組織하기에同意하엿는데同氏는그內閣에서前國務總理『에리오』『카이요』『브리앙』三氏에게重要한椅子를提供하게되리라推測되더라

社會黨『판』氏援助

(巴里十五日發) 佛國社會黨代表者는新內閣組織을命하바된下院議長『판루베』氏에게對하야援助를與할것을明確히言明하엿다더라 따라서『판루베』氏는結局新內閣組織에着手하게되리라期待되더라

카이요氏를電招

(巴里十五日發) 『판루베』氏가組閣承諾과共히『카이요』氏에게打電하야速히巴里에來하도록懇請한事實에關하야 其間의消息을窺컨대在는『판』氏는『카이요』氏에게財政長官就任을求하야『브리앙』『에리오』兩氏及『카이요』三氏를首腦로하는內閣組織에努力코자하는意嚮이라解釋이더라

四十億法限外發行
條件附로佛下院通過

(巴里十五日發) 佛國下院은佛國中央銀行에四十億法制限外發行權을附與하는財政案을社會黨의修正條件을附하야可決하엿다 右修正案은佛國中央銀行과의新協定으로六月十五日로써終了할을要求한意味를附加한것이더라

對米債務償還催促
루마니아政府에通牒

(華盛頓十四日發) 米國國務省은루마니아政府에通牒을發하야『루마니아』가歐洲大戰以來로負擔한對米債務四千五百萬弗을此際에果然償還할意向이잇는지업는지그與否를確問하라고照會하엿는대大蓋『루마니아』는米國以外의外國에對하야右와同樣의債務를償還하엿다고解釋되는中이다 政界消息通間에서는米國今回의通牒으로써『루마니아』工業法의通過收規定이잇서外國에게差別待遇를함에對하야米國民으로부터陳情하엿다는報道에關係가잇다看做하는中이라大蓋『루마니아』의石油法律은米國石油會社에甚大한不利益을來하게되는것이닭이더라

米、外國貿易增加
經濟狀態頗히好調

(華盛頓十四日發) 米國商務省發表에依하면三月中의米國商品輸出入成績은

輸入高 三八、五〇〇萬弗
輸出高 四五、二〇〇萬弗

로此를二月中의輸出入에對比하면輸入에五千百萬弗輸出에七千九百萬弗과共히增加를示하엿스며又米國金融融通高는七百三十三萬七千三百二十二弗이라米國商務長官『후버』氏는輸入高의激增으로써原料品輸入에依한것이라하야此를經濟狀態의健全을表示하는것이라陳述하얏더라

米大統領
에리오內閣稱揚

(『셀도』無電十四日發) 米國大統領『쿨릿지』氏는陳述書中에『에리오』內閣은獨逸賠償問題에對하야『또스』案을採用하기로努力하야佛國에大功績을남기게된것이라力述하엿더라

英勞働黨總會

(『셀도』無電十四日發) 英國勞働黨의總會는十四日에開催되엿는데多數黨員은一齊히『맥도날드』氏가『지노비에프』書翰問題에善處치못한것을非難하엿더라

墨國의阿片栽培

(墨西哥十五日發) 中國勞働者衛生局長『람스』氏는同地에在住하는中國人의(未明)及米國의喫煙者에게供給하기爲하야 五千『에카』되는土地에阿片原料인罌粟栽培를하엿다公表하얏다墨國官憲은目下其眞相調査를準備中이라더라

各産業公有主張
勞働者賃金은一定히하고
◇勞働黨年次大會에서

(구라셰스타十三日發) 十二日當地에서獨立勞働黨의年次大會가되야首領『넘제ㅣ、맥드날드』氏로爲始하야黨의領袖全部가出席하엿는데席上에서司會者『크리포도、아렌』氏는諭하야日今에勞働者는一致團結하야勞働者의賃金을全國一樣으로文化生活을營爲함에必要할만한額으로一定하며且各當該産業時의損益에依하야增減케함과如한일이업게하도록하지아니하면아니되다 그러나그程度의賃銀이라할지라도金滿家의生活程度에比하면甚히徹底한것이며更히利潤本位의組織을보면晩鐘을節嘆치아니하면아니될만한極히貧弱한것이라 一切各産業及銀行業은當然히公共所有에移할것이며原料及食料品은國民의管理에委囑치아니하면不可하다云云

上海에無電局
米國會社의計劃

(華盛頓十五日發) 米國의『라디어、코ー포레이손』會社는上海에無電局을設置하기로하엿다더라

王敎育總長
辭意決定?

(東京電) 中國敎育總長王九齡氏는十三日北京을떠나上海로向하얏다는旨로某所에電報가잇섯는데아마同氏는辭意를決한듯하다더라

河南政情果然混沌
胡景翼氏死去後
岳維峻氏自意로督理就任

(北京十三日發) 陝西第二師團長岳維峻氏는胡景翼氏의死後直히中央의命令을待치아니하고自己의兵力을恃하고河南督理를留任한다는旨를發明하얏는대段執政은張作霖、馮玉祥兩氏에게河南善後處置에對한意見을徵하얏더라

臨時參政院條令
全部九個條로成立

(北京十三日發) 十三日九個條로成立한臨時參政院條令이公表되얏는데其代表는各省軍民長官代表各省議會會長公共團體代表及執政의招聘者等全部百名以上으로成한것으로臨時政府提出의左記事項의具體案을議決하엿더라

一、諸種行條令의規定
二、善後會議議決의軍事財政案實行事項
三、各省爭議調停事項
四、對外宣戰講和及條約締結條約案
五、內外公債募集
六、增兵事項
七、其他批准을要한다認할事項

露中細目會議近開
諸般節次大畧決定
◇北京에서는大綱만議決

(北京十五日發) 露中細目會議는中國側의正副代表가就任하얏고經費의支出方法도決定되얏스며諸般手續도大畧終了되얏슴으로近近開會하게되얏는대松花江航行問題中東鐵道問題、勞農境界、蒙古의諸問題等細目은哈爾賓奉天에設한委員會에서審議하고北京에서는다만其大綱만을決定하기로兩國間에協議가되얏다더라

國內公債
千五百萬弗發行

(華盛頓十五日發) 中國政府는國內公債千五百萬弗發行에關한諸手續을完了하얏다發行條件은年利八分이오關稅收入을擔保로提供하엿다

右關稅收入은從來義和團事件賠償金提供으로獨逸이保持한것이라또米國商務省이接受한報告에依하면該公債는中國行政部의經費에充當할目的으로써發行한것이라한다日米佛英四國은從前中國의收入은特別會計에充當되엿고따라서擔保로하야新規의義務를負擔함에使用할수업다는理由로써該公債發行에抗議한것이더라

明年海軍事業
航空隊增設其他

(東京電) 十五年度總豫算編成의參考라하야海軍省은新事業 ...

諮詢四件
附議可決
樞府本會議

(東京電) 十五日午後一時三十分부터宮中에서樞密院本會議를開하고攝政宮殿下臨席下에濱尾議長이開會를宣하고左記諮詢案四件을附議하엿더라

一、貴族院令中改正案
一、『메ー엘』條約批准件
一、帝國大學官立大學文部省直轄學校又는商船學校高等官等에關한件中改正
一、海員審判所定員及任用令中改正

中國地勢調査
吳督軍의抗議

露中國交回復後露國人은哈爾濱附近의地勢를調査하고저하야中國領土에入하야地勢를測量하는者가잇스며又中東鐵道는哈市工業專門學校生徒로하여곰哈爾濱附近의土地調査를식히라는計劃이잇슴이判明되엿스나吳督軍은其後歷은이東鐵에對하야嚴重한抗議를提出하엿더라

重要法案
議會提出엔
豫히貴院에通告

(東京電) 議會의際에貴族院에附議할議案을미리各派에게通告하는事이업시突然議會에提出하게되야貴族院이憤慨하는事가잇기에不便이多함으로今回貴族院의希望에依하야政府는今後重要法案이議會에提出될時는미리各派에게通告할新例를開하게되엿더라

稅制整理會議
來廿三四日頃

(東京電) 稅制整理調査委員 ... [illegible]

隔意업시意見交換
首相의入閣懇望

(東京電) 田中政友會總裁는十五日正午에加藤首相에게會見을請하엿스나首相은十分에宮中의海軍將官親補式에參列하고繼續하야樞府本會議에列席하기爲하야同會見을後四時頃에會見하겟다回答하엿다 ... 男의入閣에對하야는此際에 ... 宇垣陸相을通하야 ... 首相은도其意를諒解하고다시入閣을强要할과如한事가업슬것이오 ... [illegible]

日本勞盟結局分裂
關東評議會新團體組織

(東京電) 昨秋에開하얏던關東同盟大會에서惹起한日本勞働總同盟의紛爭은豫想한바와如히中央委員會는大分裂을生하엿다即去十一日에關東地方評議會의解散을決議하엿는데評議會에서는此에對抗하야바로新團體를組織하기로되얏다이러한結果新團體에參加한者는東京名古屋京都大阪神戶岡山을通하야二十六組合이더라 ... [illegible]

日本農民組合
聲明書發表

(大阪電) 日本農民組合에서는今番全國에서改選할町村會議員選擧에對하야各府縣聯合會 ... [illegible]

三省政務次官

(東京電) 陸海軍及商工省政務次官更迭에對하야는若槻商工大臣任命發表에際하야政府의決定인데左와如히內定되엿더라

商工省政務次官 秦 豐助
海軍政務次官 武內 作平
陸軍政務次官 降旗元太郎

普選案
審議終了
五月五日에發會

(東京電) 政府의普選案審議는大體에는終了되얏슴으로內務省은興行側의希望도잇서來五月五日端午의佳節를期하야發令하야國民에게永久히其日을記憶케할方針이더라

鐵道運賃收入

(東京電) 鐵道省의十三年度運賃收入概算은總額四億四千九百三十五萬四千七百六十二圓으로前年度收入總額에比하야二千三百八十萬三千二百五十九圓의增收이나十三年度收入豫算額四億六千八十一萬三千三十二萬四十一圓에比하야千百四十五萬八千五百七十九圓의減收인대財界의不況을現實로說明하는것이더라

兩相候補는
岡崎野田兩氏로

(東京電) 田中總裁는十五日夜私邸로高橋野田兩氏를招致하야後任大臣候補에對하야協議한後商工大臣에野田卯太郎氏農林大臣에岡崎邦輔氏를推薦하기로決定한後十六日午前十時에田中總裁는此를加藤首相에게提示하고首相은한번兩氏에게交涉하야直接本人의諾否를確得한後親任式을行할豫定이더라

首相及憲政會側은 ... 男의入閣을强要치안코三派協調를 ... 한者를男의代로入閣케하고또一名은政友會를代表할者를入閣케하게되야玆에岡崎邦輔、野田卯太郎兩氏를入閣에指名하야首相으로부터政友會에懇望하엿슴으로右兩氏의入閣으로因하야結局은一兩日中에圓滿解決하게되엿더라

岡崎入閣問題
結局은承諾?

(東京電) 田中總裁는十五日加藤首相과會見한後陸相官邸의宇垣陸相의招宴에臨하고更히七時가지내會에來聘邸에在한山本條太郎氏의招待會에赴하야高橋前總裁岡崎顧問等月總務도同席하야別室에서岡崎氏에게入閣交涉을하엿는바同氏는今夜熟 ...

兩大臣親任式은
十六日午後에?

(東京電) 加藤首相으로부터野田總裁及岡崎顧問의入閣을要望한事에對하야政友幹部에서는아마異議가無한時는田中總裁는十六日午前中에加藤首相을訪問하고兩氏의入閣을承諾할것을回答한後野田、岡崎兩氏는바로加藤首相을訪問하고首相으로부터兩氏에게對하야다시入閣을勸하야兩氏도即時此를承諾하게될것이오右와如히入閣問題가圓滿히로進捗되면商工、農林兩大臣後任의親任式은一寫千里的으로宮中의形便을따라十六日午後에는宮中에서行하게되리라더라

三派協調에關한
同聲明書는
兩相新任後發表

(東京電) 旣報와如히加藤首相과田中男의第三回會見한結果加藤首相은田中男이入閣하야 ... [illegible]

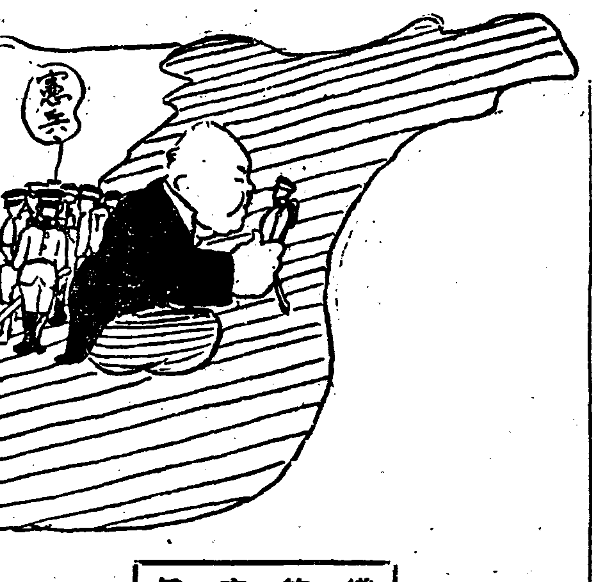

鐵筆寫眞
—(投稿歡迎)—
또이런것을 늘어노키시작한다

第一金錢

이問題이며次에는現在의分屯形式을그대로將來에도繼續할與否를決하기前에가附近에兵營等은數年前부터存廢가決定되지못하엿기때문에荒廢가甚極에達하야修理를要하는것이多한데此에根本的設備를改善함에는 ... 計劃을할與否를決할것이도업다故로今年度에는다만一時의彌縫策으로十餘萬圓의經費가交附되어修繕을行하야現在의設備에永久的施設을行할것은新義州의守備隊並憲兵分隊外에新義州의二十餘個所에亘한分屯所의設備費가約五百萬圓의經費를要하고現在의 ...

財政狀態로는容易히實現할수업는바이다故로相當한永久的施設을하려면現在의分散主義를變更하야集團組織으로하지아니하면不可하고又教育上으로말하더라도그러함이有利하다若現在의人員을大隊를單位로하야集結하면全部가五個大隊인바 ... 此는到底不可能 ...

條約批准
交換終了

(北京電) 十五日午後五時에日本公使館에서日露條約批准書 ... [illegible]

間島窮民救濟
貨物無稅通過

(北京電) 間島及琿春地方의旱害에因한 ... [illegible]

朝鮮國境守備隊配置와
四個條의具體案

朝鮮軍參謀 田路少佐談

朝鮮軍司令部田路參謀는邇般參謀長會議에서存置하기로決定한國境守備隊에關하야말하되 朝鮮國境에잇는守備隊의存廢는陸軍部內에서도만히問題가되엿섯스나今般에新聞報道와如히存置하기로決定하엿고元來守備隊의存廢는永久的이라고稱하기는어려우나 ... 然이나朝鮮의

守備隊는

爲先相當히永遠性을帶한것이라고云할수가잇다及其存廢如何에對하야는此의設置如何히할가가問題인바現在 ...

海港蒙古間連絡
新輸送路開拓

勞農當局은先般來로『아가다』河、『올혼』河及『에가골』河、貝爾加湖『발그신』河、『셀렌가』河에亘하야航行不能이던個所를疏濬爆破하는中이더니近日完了하엿슴으로不遠間蒙古와의經濟連絡을圖하야『세렌가』國營汽船會社의船舶을航行하야旅客荷物運送에從事식히計劃을立하고此新航路의目的은從來庫倫으로부터張家口를經由하야天津北京에輸入한蒙古貨物을全部露國의交通系即庫倫으로부터『웨루네우진스크』海參威를經由하는新送路에依하야輸出코자함인데爲先本年中에는完全히利用할수업슬는지도不知이나明年부터는漸次多大하게될可能性이잇스리라더라

鮮銀監理官動靜

朝鮮銀行監理官大藏省島田事務官은十六日朝釜山着豫定으로群山益沃農場等을視察하고十九日午後七時京城着鮮銀營業狀態及金融事情을調査하고二十二日夜發平壤에向한다더라

辭令

總督府裁判所通譯生兼書記 中尾 信義
任總督府通譯官(七等) 松井
任總督府醫院醫官兼京城醫專敎授(四等) 楠平

八面鋒

○ 莫斯科共產黨이、메데를期하야、滿蒙에赤化宣傳을할듯하다고、張作霖은、各縣에防壓하라는、訓電을發하엿다한다 訓電보다는、電氣鐵網이有效할듯

○ 加奈陀의、버시쎄政府에서도排日法案을、作成中이라한다 日本移民의、出口가하나式막혀갈수록、경칠사람은만오잇다

○ 日文紙들은、이번朝鮮記者大會에서東拓小作人問題가、議案으로提出된다고報道하엿다 大會에서는、말만일도업건만 제발이잡혀서그런貌樣

歲入成績不良
十二年度
豫算面의減少

新稅의成立에一段落을告한總督府는更히十三年度의決算에着手하엿는데一般歲入의成績이良好치못한貌樣인故로歲入豫算面보다約二百萬圓以上의減少를生하리라고한다即官業及官有財産收入은豫算面보다도

專賣收入 六十萬圓
遞信收入 六十萬圓

林野收入 二十萬圓

이減少될뜻하며租稅收入에잇서서는

地稅 二十九萬八千六百八十三圓
所得稅 十二萬三千二百五十四圓
取引所稅 二十五萬五千三百三十九圓
煙草耕作稅 二萬三千四百二十圓
酒稅 一萬九千八百六十一圓
噸數 七百十四圓

은豫算面보다減收를生하엿다그런데此에는

鑛稅 三萬八十四圓
砂糖消費稅 百十八萬一千四百十九圓
關稅 收入六十五萬七千四百七十圓
出港稅 五千三百四十九圓

銀行券發行稅五萬三千百七十八圓의增收가잇는故로結局百二十萬五千二百二十九圓이增收이다此外에印紙收入十二萬七千七百六十六圓賣下料十六萬七千五百十圓及雜收入二萬一千七十圓의增收이고驛屯土拂下料十二萬五千三百二十八圓이減收이다 그러나此에反하야他歲入中의差引은約二百萬圓以上이減收이다 그러나此에歲出에잇서서는豫算대로는全部支出하는故로僅히昨年不用額捻出에依하야一割을減한二百萬圓과相殺하야겨우決算을마치리라한다 그런데此에至하야若歲入이此以上減할時는寡實은오히려近百萬圓의欠損이잇스리라한다 剩餘金의繰入에依하야糊塗하게되는故로司計課에서는文書로又는課員을派하야支出豫算을아모조록來年度에剩餘케하도록協議하는中이라더라

京城仁寺洞 朝鮮劇場 電話光二〇五番
大活劇 血과砂 全八卷
復讐探偵大活劇 「몰칸」우루다스 全二十卷
喜劇 酒酊 全二卷 ◇豫告
◎스다ー필님會社提供
復讐活劇 妹弟의敵 全八卷 ◎차푸링會社作
◎스다ー필님會社大傑作 現代劇 神의粧 全篇
當四月十一日(土曜)부터 ◎朝鮮키네마株式會社超特作 王必烈氏脚色及監督 問題의映畫

松竹 外社 特約 團成社 電光九五九番
名畵 그나이뎃드社大作 바그다드의盜賊 全十四卷
連續活劇 樂園의野獸 最終篇第十三編第十四編第十五編 上映 三十六卷
四月十七日特別大興行 外社代表的大作 ... 보라! 期待 ...

四月十五日水曜부터交換
米國모나치映畫 人情劇 奇蹟의父 全六卷
米國파라마운트會社 正喜劇 畫家의女 全五卷
人情劇 艷女 全六卷 △豫告▽ 米國써더ㅣ支社
명물 로이드大會 百萬弗懸賞 十五編 三十一卷
日活特約 優美館 電光三九五番

小便의道
膀胱炎尿道症小便의前後不快하고又痛하고血과膿이混出하는데良藥有切手封入하면通知하겟습
播磨明石市紺治屋町 ろり庵 橫山

全治水
마른버짐 진버짐 낭습 오음 피풍 어루레기
其他皮膚病一切의良藥
定價 五十錢 一圓 二圓
東京牛込揚方町 合名會社 尾澤商店

消化と 壽けし

京城(新錄地名俳句)
一筆 京城仕候 君の胃腸は 仁丹で締めよ (セネカ)
金言 泥酔家ハ好デ狂スルナリ

プロチン 새로진
新鎭咳袪痰劑
適應症 急(慢)性의呼吸器疾患으로하야咳嗽喀痰을伴하는諸症과百日咳。
本劑는服用키容易하고。效果佳良。副作用絶無하야應用安全。多數實驗家의好評이嘖嘖하다
創製者吉村喜作先生、內外醫學士外數氏의實驗報告集이有함。無代進呈함。粉末•錠劑及液劑의各種이有함。各地有名藥舖에셔販賣함
東京留町 三共株式會社
(BR-14-1) 大阪出張所

貴下의愛用하실時計
난一次問議하야주시옵소서

京城府南大門通一丁目
友助堂時計舖
電話光五〇二 振替五九八一

第一登錄商標 第二登錄商標
京城 디룩
大陸고무
我鮮界元祖 고무鞋
社長 李夏榮
京城(龍山)元町 電話龍山長三四番 ◆振替京城壹壹貳八壹番 大陸고무工業株式會社
京城鍾路(裁判所前) 電話光化門七六五番 ◆振替京城七貳參參番 同會社總販賣部

◆經濟的理髮器具出現!!
營業用、家庭用으로唯一의逸品이외다
理髮器具에最緊要品十二種을一組로하야需用家올고자特價로提供하나이다 (地方注文迅速親應) 僉位의便宜를도
十二種一組 大特價 三圓五十錢 美裝函入理髮器面刀外十種

兩手片手는指定에依함
理髮器具 和洋金物 直輸入元 伊東商店 本店
京城鍾路二丁目六九番地 電話(光)七一五番 振替京城一四一九六番
伊東商店 京城支店 京城寬勳洞殖一銀行支店前

日本銀行券 十六日發表
大阪三品(十六日)
京城
今日의 天候 晴後曇

記者大會第二日

◇問責事件交涉報告◇

午前中議事

두가지문뎨의론

◇問責事件報告 실도공진외 성황과 기장중에 뎨일일을 마친조선긔자대회(朝鮮記者大會)는 십륙일오전열시반 부터 계속하야 그데이일의회의가열리니 참석한회원이 개회당시에사백여십오인이든것이회의중에도 속속참석하야 오백여명에 달하엿섯다 진월과가티 의장 리상재(李商在)씨 사회하에 진일보다일층더 긴장한 공긔속에서 모든 의사를 진행케되엿는데 먼저서긔김병연(金秉淵)씨의데일일의 회록랑독(第一日會錄朗讀)과축뎐축사의랑독(祝電祝辭朗讀)이 잇슨후 곳의사에드러가서 신텰(辛鐵)씨구금문뎨에대한 사법당국 문책위원(問責委員)중의 한사람인 송봉우(宋奉瑀)씨의교섭경과보고가잇섯는바그보고인즉 교섭위원 세사람이 십오일에 종로(鍾路) 경찰서를방문하고 신텰씨를구금한리유를물은즉 경찰당국의말이그를구금한것은 긔자대회의일로 구금한것이 아니라그가경성에살면서거주계(居住屆)를하지아니하엿슴으로범규에의하야상당이처벌하라고구금한것이라는답변을 드럿스나 그는 한구실(口實)에지나지 아니함듯하야 여러가지로말하여보앗스나 결국아모상당한 리유를 듯지못하고 그를면회만하고 도라왓는데 여긔에 주의할것은 경찰이 말하기를검사국에서그를긔소(起訴)만하지안는다면금명간 십륙일안으로는내여보내게되리라고말한것이라는의미의보고이엇다

◇大朝記事問題 이보고가 끗이난후 회원중으로부터 『대판 조일신문사(大阪朝日新聞社)에서 발행하는 조선조일(朝鮮朝日)이라는 신문의 금월십사일부터구면에 조선 긔자대회를중상(中傷)한긔사가게재되엿는데 그긔사의내용인즉 긔자대회에서 동양 텩식회사(東拓)에대하야불미한행동을하엿다함이엇슴으로만약이러한사실이업슴에불구하고그가튼긔사를그들이게재하엿다하면이는조선긔자대회를 모욕한것일뿐만아니라 조선사람 그자톄를모욕한것이니 이문뎨를엇더케 처치하겟느냐』하는데의가잇서서 이에대하야 준비위원회(準備委員會)를대표하야 리석(李奭)씨가 『준비위원회에서는 그러한불미한행동은 절대로한일이업다』고답변하엿든바 이에대하야 여러가지의론이분분하고 의장이소연(騷然)하야 더히 의사진행할수업게되엿슴으로의장은오분간휴식하겟다는 시휴회(時休會)를 선언하니때는 열한시이십오분이엇다

◇오분후 에의사를계속하야 그러한중상긔사(中傷記事)를 게재한 그신문당국자에게 긔사게재한내용을 질문(質問)도하고사의(謝意)를표케하야상당한조처를하자고 의론이 일치되며 질문위원으로 고영한(高永翰) 김단(金湍) 리석(李奭)삼씨를선뎡하야즉석에서 대판조일신문사 경성지국으로 질문위원을파송하고나니 정오렬두시가되엿슴으로순서에의하야휴회하엿다(사진은 십오일밤신문강연회=조간긔사참조)

◇場內空氣極度緊張◇

大朝記事로問題

로사긔(詐欺)횡령(橫領) 공갈(恐喝)등을감행하든바 금번에는 사긔죄(詐欺罪)로구인되엿스며 추후당국의발표에의하야그의범죄는다대할모양이라더라(평양)

蛤洞에小火

손해는십오원

원인은연돌불완전으로 십오일밤새로한시반경에서대문밧합동(蛤洞)칠십칠번디석공리경순(李景順)(?)의집에불이나서동두시경에 진화하엿는데 원인은연돌의설비가불완전한까닭이며손해는십오원가령이라더라

大同江上에 鐵道殺人

렬교우에서 행인을두살

지난십사일 오후칠시경에 승호리(勝湖里)를떠나평양역(平壤驛)을향하든렬차가대동강텰교부근을 진행하다가 주소불명한 나희 사십세가량된 남자한명을 치어서 무참히 세상을떠낫다는데 이급보를드른 평양서(平壤署)에서는삼영경부보(森永警部補) 가현장에급히달려가서시톄를 검사한후평양부령(平壤府廳)으로인도하엿다더라(평양)

校長家에窃盜

의복을훔치고

본뎡서에톄포되여 충청남도 아산군인주면 관암리(牙山郡仁州面觀岩里)삼백일십이번디 정락삼(鄭樂三)(三六)은지난십륙일 새벽두시경에시내계동(桂洞)이번디종로심상고등소학교 교장소판권태랑(小坂權太郞)의집창문을열고 이층에 드러가일본의복과 양복자킷트등 열다섯벌을훔쳐가지고태평통(太平通)이뎡목부근에서 방황하다가 본뎡서원에게 잡히어 목하취됴를밧는중이라더라

少婦의自殺未遂

원인은생활난

경북영주군풍긔면성내리(榮州郡豐基面城內里)오십번디 박석계(朴石桂)의집에류하는장사윤(張師潤)의처 박옹종(朴瓮鍾)(二二)은지난십삼일오후세시경에 남편의 업는틈을타서 쥐잡는약을먹고 자살코자하든바 그집사람에게발견되야 곳의사에게응급수당을바든결과생명은겨우보전하얏다하며 원인은 생활곤난으로 권도가 막연한까닭이라더라(대구)

豚窃盜逮捕

대동군대동강면 뎡백리(大同郡大同江面貞伯里)김영원(金永元)(二五)은지난십이일 부외선교리(府外船橋里)리긔엽(李基葉)의 도야지한마리 시가약삼십원자리를 도적하여파라먹고 잡혓다고(평양)

盟罷中의機工 態度去益强硬

중국인직공배척외사조를결의하고못새지결속코저

罷業解結은茫然?

평양양말직공의 파업사건은 오즉 공장주와직공간의 리해문뎨뿐아니라일년산액(一年産額)이백만원(百萬圓)에달하고만여명(萬餘名)이나되는만흔사람의사활문뎨가 달려잇는 중대한문뎨임으로 이에대하야는 일반사회에서도 매우신중한태도로 그의장래를고려하야오든바공장주와직공측의 각각주장이 너무강경하고 현격되는덤이잇서 아즉까지 해결될서광이 보히지안는중 산업조합(産業組合)에참가하지안은공장 팔구개소 에서는 중국인직공을 사용하지안코 삭건도직공의요구하는대로 지불을하겟다는 통지가잇슴으로 직공측에서는 다소자긔의 주장대로될희망이 잇슬듯하다하야 더욱강경한태도를 취하는 모양인데지난십삼일 하오여덜시에 경상리(京上里)한종유(韓宗瑜)방에서림시위원회를 열고 다음과가튼 사항을결의하엿다더라

一、常務委員補選의件 상무위원두명이 검속 되얏슴으로 렴영화(廉永華)한종유(韓宗瑜)두명을 보선함

二、解決을要하는工場에關한件 중국인직공을쓸며사용하지안코이월이십팔일당조합에서데결된 조약대로 하겟다는정식통지가잇슬때는그공장의직공은복업할일

三、就業職工에關한件 취업직공은동정금을면출하야파업직공의 생활을 보장할일

四、檢束된職工의家族에關한件 본조합에서는 검속된 직공이 해금(解檢)될때까지사식을차입하고 그집가족의 생활을보장할일

五、우의결의된사실은림시총회를열어통과하고즉시실행하기로결의

洋襪職工 臨時總會

각처의격문에 회장은더욱긴장

지난십사일 하오팔시에 텬도교당내에서 천여명의직공이 림시총회를 열고이상과가튼 위원회에서 데출한다섯가지의안(議案)을통과하엿는데 만장일치로 결의되얏스며 각처에서 후원하는뜻을표하야보내준격문(檄文)삼십여통을 낭독하엿는데장내의 공긔는매우 긴장하엿더라

警察干涉으로 二名또檢擧

직공조합원두명

평양양말직공의 파업이 이러나면서 한편으로는 경찰당국의태도가 매우강경하야 직공조합교섭위원칠인(七人)을검속하얏다함은 이미보도한바어니와 지난십삼일 하오한시경에 또직공조합원임관죽(任官竹)김영삼(金永三) 두명을검속하얏다더라(평양)

三名은放免

기타는검사국에

평양양말직공의파업사건이생긴뒤에 직공조합의간부 아홉명이업무방해(業務妨害)와 협박(脅迫)이란 죄명으로평양경찰서에 검거되엿던박영걸(朴永杰)씨는 지난십삼일 방면되엿고 십사일오후에는동조합의간부이던조명록(趙命錄)윤현수(尹賢洙)량씨가방면되엿스며그밧다른사람들은 수일래로검사국에 넘길모양이라더라

盟罷職工은 覺悟한바이다

職工組合尹氏談

이에대하야 직공조합의 간부윤현수(尹賢洙)씨는 말하되『지금의형편으로보면 우리 직공조합측에서는 매우곤난하다 지금이라도 공장측에서원만히 해결되기를희망하야 다시교섭이 시작되며아마 피차에상당이 양보할줄로생각한다 저들의 삭건을나린리유를 여러가지로 말하나그것은모다 구실에지나지 못한다 그럼으로 우리는 어느뎡도까지 각오를가지고 나아간다 될뻐까지가 여간한 곤난이 아니올시다 다만 우리는 이사건에 대하야 신중한태도로 대책(對策)을강구중이올시다』

職工에게同情

평양양말직공 동맹파업사건이 아직까지 문뎨가해결되지못하야 취업하지못한 파업직공들은 여러가지로 곤난이막심함으로 근일에는 사회각방면에서 동정금이 만히답지하엿다는데십사일까지드러온것은아래와갓더라(평양)

京城火曜會五圓▲京城新興靑年同盟會五圓▲信光社洋襪工場四圓▲同社職工一同十七圓七十錢▲同社員與綱寬一圓

十二工場은復業

생산조합에참가치안은 열두공장은요구를들어

평양양말직공 파업에 대하야는 그동안공장측과직공간에단결이 심하고 태도가 강경하야더욱더 욱분규가 거듭하야 용이히해결되기곤난한 형편인데 생산조합(生産組合)에참가하지아니한열두공장

永昌 三成 趙雲龍 廣信 金昌 平壤 和信 月星 信光社 敬信商會 金谷 謙光

에서는 십사일오후부터 직공조합의 요구를컨부 드러주기로되야일백오십명 가량의 직공들은 다시취업하게되엿다더라

維持上不得已

三共工場主朴氏談

이번 파업사건의 그원인과장래의 대책에대하야 평양삼공양말 공장주 박태요(朴台堯)씨는말하되 『몃해동안환영을바다 판로(販路)가 컴컴확장되야 왓섯스나 근년에는신의주(新義州)에서중국인의직조하는양말의침입으로 인하야거의오할(五割)이나덜하야 평양 양말의타격이 만흔까닭이다 임금을나리지안코는 도뎌히 공장을유지할수업는형편이며 기타 여러가지부득이한리유로그리한것이라고미안히말하더라

擒共開幕

첫날오전이상자 오천여명에달하여

가금공진회(家禽共進會)는금십륙일로써데일일의막을여럿는데 오전아홉시부터 모혀드는 군중은정오까지에 무려오천명의 다수에달하야 예긔이상의 성황을 이루엇는바 장내에는 출품총삼류(三類)로 나누어 데일류에는 닭 이백오십팔덤이 출품되고데이류에는 계란(鷄卵) 사백삼십구덤 데삼류에는 우모제품(羽毛製品) 기타 여러가지 참고품(參考品) 사십팔덤을 진렬하엿스며그외에 아동(兒童)의 자유화(自由畵)뎐람등도잇서한층더 인긔를끌엇는데 오는십팔일에는 심사발표(審査發表)가잇슬터이라하며 이십일에는 매약(賣約)데一! 하야그출품된여러가지를 일반에게 팔터이라더라

今曉貫鐵洞에强盜

식칼가진강도가침입하야 현금과은긔등속을빼아서

한동안 등하든 강도(强盜)소동이아름답고 평화로운 봄긔운에 몽둥이취한 장안사구석에서 다시머리를 드럿다 금십륙일새벽네시경에 관텰동(貫鐵洞)삼십일번디 리문(里門)안 최창식(崔昌植)네집에 한명의 강도가 드러 큰식칼을들고 방문을열고 침입하야

새벽단잠 에잠긴죄창식과그아들 병(炳)(二二)을깨여이르킨다음에 목숨이중하거든 돈을내이고 돈이중하거든 목숨을바치라 위협한후 현금사원오십여전과 은잔(銀盞)시가십여원짜리두개를강탈하야도주하엿다는데 원래최창식은 호올몸으로그아들병과 다만두식구의 살림을하여가는터이라 전날저녁에도 일즉이 아랫문을 단단히 거러잠그고잠이 드럿든바 새벽녁이나되여 압뒤문을 지근지근삽어다리는 소리가 귀결에어렴풋이들려 수상한생각이 들든중을연머리맛의문을벼리고

엇던자가 드러옴으로벌덕이러나라하얏스나 그자의가진흉긔가 무서워할수업시 하는대로막겻섯다는데 범인은 아즉까지 데포치못하엿스며 드러오든 길은 대문간의집이 나는대로 뚜더머드러온듯하다더라

昌慶苑에蜃氣樓

벗꼿은이달하순에피일듯 밤노리를위하야크게준비

창경원(昌慶苑)의야앵(夜櫻)을 금년에도 공개한다함은 이미보도하엿는바어니와 벗꼿이 이달 이십칠팔일 경이면 모다 활작피일 모양임으로 장원계(掌苑係)에서는 이십오일까지에 모든 준비를마친후 공개를하겟다하야 방금 준비에 밧분중인데 금년은 규모를넓혀 동시에 취미도고쳐서

작년이상 의만족을편케 하라고하군산(下鄕山)주임 이하 계원은년구에 연구를더하는중 설농등(雪洞燈)과가튼것도작년보다 이백개나 늘어칠백개를만들터이며 나무사이에는 백촉이상의 쏘는듯한 뎐등을열간만콤씩뒤워서 출입길을환하게하야달터이라는바 박물본관(博物本館) 근처는 데일사람이 만히모히는 곳임으로 그근처에는 특히 조명등(照明燈)을비초여 낫이부럽지 안을만큼 꼿을 잘보도록할터이라하며 또금년은 특히식물원(植物園)의온실(溫室)에

뎐광투사 법(電光投射法)을쉬서이르는바 신긔루(蜃氣樓)와가튼 연못속(池中)백옥루(白玉樓)를 만드러 별텬디라한 죽물은 이그를한층더 노양이요다시 동물원(動物園)압희 봉우리에는 뎐긔회사에 부탁하야 여흥으로 고탑(古塔)을 뎐긔장식(電氣裝飾)으로써 눈이부실만큼광휘를 비칠모양 이라는바 공개할긔일은 아즉까지 확뎡치안앗스나 이십오륙일 경으로부터열흘동안은 될모양 이라더라

巡査셰리放銃亂鬪

술이잔뜩취하야가지고 순사셰리총을노와중상

지난삼일 황해도서흥군 동부면(黃海道瑞興郡東部面)경찰관주재소(警察官駐在所) 순사가총을노와 사람을상케 하엿다는데 자세한 사실을탐문한즉 동주재소(駐在所) 수석순사로잇는 편강대좌구(片岡大佐九)(二八)는본래술을먹으면주정을잘한다는데 그날은마침 일본신무텬황제(神武天皇祭)일임으로 그동리술집에서술을잔뜩먹고 오후세시경에 사무실에와서사무를보고잇는 순사강초목치(江草木治)와오명환(吳明煥)두명에게대하야 별안간권총(拳銃)을내여들고두순사는

겁이나서 뒤문을열고다라나는것을쏘아 천긔강초(江草)의오른손목을부상케하엿슴으로 편강은 본서(本署)에 톄포취됴중인바 백주에총소리를드른 일반동리사람들은놀라한때는매우 불안하얏다더라(신막)

女子를轢傷하고

본뎡서에잡힌자

시내장곡천뎡(長谷川町)백칠번디 오뎡렴(吳廷鎬)의 안해류씨(劉氏)(二六)는십오일오후네시경에 자긔집압길가에서 이약이를 하고섯던중 시내황금뎡(黃金町)일뎡목 오번디 일본인서삼암(西森岩)(一八)이라는자가 자긔차를 타고 오다가 바떠넘어트려 얼골과억개에 중상을당하고 졸도한것을 안동병원(安東病院)에 입원치료중인데 가해자 서삼암은 즉시 본서에 인치취됴중이라더라

朝每支局長 坂田은拘引

사실은사긔?

평양경찰서(平壤警察署)에서는 조선매일신문평양지국장(朝鮮每日新聞平壤支局長) 판뎐풍차(坂田豐次)를십사일오전에구인장을발하고 즉시구인하야 취됴를개시하얏는데 사건은 아직비밀에부침으로 자세히 알수는업스나드른바에의하면 그는 지국장이라는 배경을지고 각방면으로

檢事가不服控訴

판사는무죄언도를하고 검사는대구복심에공소

群山民衆運動社事件

군산민중운동사(群山民衆運動社)사건은 제령위반급출판법위반(制令違反及出版法違反)으로 긔소(起訴)되야데삼회공판(第三回公判)이지난팔일에 열리어 영목판사(鈴木)는피고(被告)김락(金烙)외여덜명에게대하야무죄언도(無罪言渡)하엿다함은긔보하엿거니와 그후에 도변검사(渡邊檢事)는대구복심법원(大邱覆審法院)에 공소(控訴)를하엿다더라(군산)

上需里窃盜犯

검사국으로인도

평양부내 상수리(平壤府上需里)구십칠번디 오래선(吳泰善)(二五)이란 노파는 십일일오후팔시경에 현금일백삼십원을 휴대하고 자든중에 엇던자가비밀히 침입하야 전긔금액을 절취하여갓다는데 평양서(平壤署)에서는 그범인을데포코자 대활동중이든바 지난십사일 대동군림원면 긔림리(大同郡林原面箕林里)일백사십번디 리화용(李花用)을 인치하고 엄중히 취됴한결과 그범인인것을 자백하엿슴으로 십오일에 일건서류와가티검사국으로넘기엇다더라(평양)

運動競技

早慶戰復活乎

五大協定會議破裂

日本球界뿐아니라東洋『스폿스』界의期待되는日本早慶野球復活問題는昨秋明大의斡旋으로進步되어느커도昨年中에는實現되리라고豫想하든바慶應側의選手關係로不得不遲延되엿슴으로다시금今春으로미루어오든바亦是慶應側의事情이不利하야아즉그解結을보지못하게되엿다그런데今春『씨슨』의五大學리구戰에關하야지난二日에東京에서代表者會議를열고議論한일이잇는데是非가이러나中止되고마럿다는데內容의確實한말을듯건대다른明法立三大學은早慶戰復活을慶應이듯지아니할때에는絶對로慶應과는『리구』戰을하지안키로發論이되엿슴이라하며慶應側에서도이러타면孤立될境遇임으로方今考慮하기爲하야『리구』日程等協定會를當分延期할듯하다더라(東京)

復活하기로決定

慶應先輩承諾

早慶野球戰은明治三十九年에中止된以來二十年間이나時時로復活의交涉이잇섯스나恒常慶應側理事者와野球部先輩의不承諾으로行하지못하든바今般에慶應野球部先輩의盡力으로早慶戰은復活하게되얏슴으로『리구』側에서도其希望下에現在바로『리구』戰을繼續하고時機를보아復活하게되엿다그리하야今『씨슨』中에는具體的으로其方法이決定될터이며大體早慶戰은『리구』를떠나單獨行爲로할터이더라(東京電)

薔薇園에모힌五百同職

◇朝鮮日報主催午餐會◇

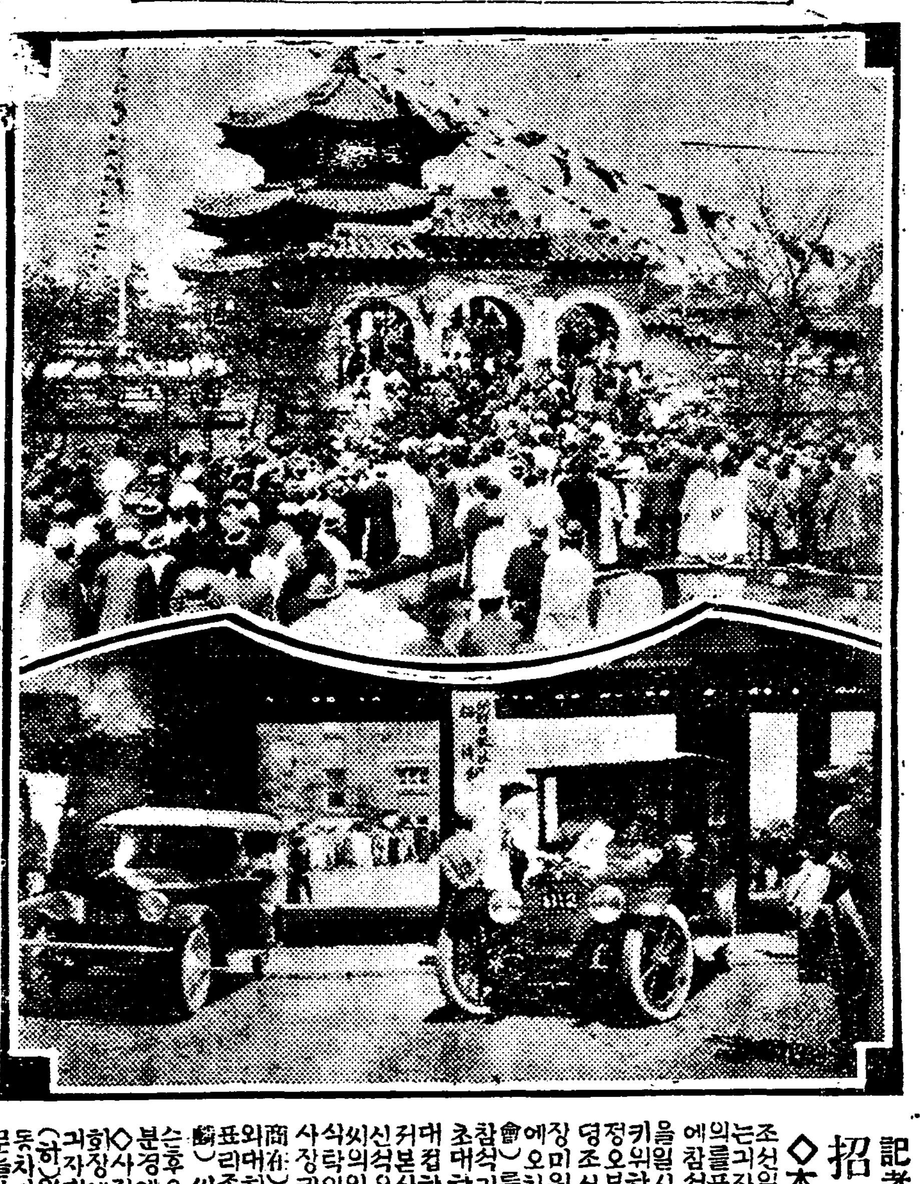

記者大會 招待會

◇本社主催

조선일보사에서는긔자대회에축하의를표하는동시에참석회원일동을위일시라도위로키위하야십륙일정오부터장곡천뎡조선호텔(朝鮮호텔)안장미원(薔薇園)에오찬회(午餐會)를열고대회에참석회원일동을초대하야오찬을대접하엿는데먼저본사상무리사신석우(申錫雨)씨의인사가잇고식탁이열린후사장리상재(李商在)씨의인사와대회준비원대표리종린(李鍾麟)씨답사가잇슨후오후한시십분경에마치엇다 ◇사진은(상)장미원에드러가는회원들과(하)긔자대회일행이란자정문을나오는광경

자명종

▲십오일밤에 전조선 민중운동자대회준비회에서는 디방에서올라오는 대표자들을 맛고자 환영긔를들고 경성역에 나갓더니 마츰그곳에 나와잇던 소매에금동단 칼찬나으리가 금지를 하더라나▲그리유를 물으닛가 긔빗이붉다고!▲언제는장례식에들고나가는 조긔(吊旗)까지도빗이붉다고 금지하던 양반들이닛가환영긔의빗이붉다고금지하는것이 과히 망발은 아니겟지 ▲그러나 붉은 빗만보면 겁을내여 머리를알는 그병은약으로도 못고치고 무엇으로 고칠가? ▲그러타고 사람이 조화하는붉은빗을 아조업새지도못할것인대…… ▲일긔는 갈사록따뜻해오고 꼿은피기시작한다 돈만흔사람들의 흥청거리고 잘놀때가왓다 그러나 그의반면에는 자살자의 수효가날마다 느러간다 ▲세상은언제나 이러케배치(背馳)만되고말것인가?

法人登記

大邱地方法院

立風金融組合變更 出資口數壹千七拾五口 拂込한出資의總額金七千六百六拾圓七拾參錢으로變更함 右大正十四年四月十三日登記

本人의亡兄燾珍의印章을四月八日分에順川郡順川面德里에서利錢이受取하랴고가逃走하얏기兹에一般에廣告함

平南順川郡順川面 德里 一五五番地 李燾均 白

電話買入

電話擔保金融貸付月賦販賣

鍾路四ノ五十番地宗廟越便

電話商會 主 楊化謙

電話光化門 一四五〇番

副業奬勵

失業者福音

一、染料拾七種 靑、赤、잉크、製法
一、敎授함(化粧品竝其他)
一、亂合하는時에는三錢切手를要함
一、原料를갑少量으로多色을하고鮮明不變과經濟品인獨逸染料販賣

外交員募集 特約店

平南順川邑內 西元洋行

特히一言을告하올것은萬物이價高하면品好하고價廉하면品劣함은定理올시다 近日有利한無實한로는外部品은高價廉價로써다特別大割引으로이가튼 廣告로써商人의本位의耳目을眩케하오니 惡한廣告에는特別히價廉한乾材로써此에는非라 原價를打算하야貼藥을講製하오니 事實材의特品과價額에特殊함을一次試驗하시옵소서

藥材는飢渴者의充腸物도아니요奢侈者의外飾品도아니라 純全한吾人의疾病을治療하는것으로生命의至大한關係가有한것을忘却하야서는아니됩니다 乾材買入時勢로貼藥價에計算함

全鹿大補湯 原特製 三圓五十錢 上製 三圓二十錢
大補湯 同 八圓
八味湯 同 七圓
六味湯 三圓
六味丸 原特製 三圓四十錢 上製 三圓八十錢
八味丸 原特製 三圓五十錢 上製 三圓三十錢
四物湯 原特製 四圓四十錢
雙和湯 原特製 三圓九十錢 上製 三圓七十錢
…湯 原特製 一圓三十錢 同 一圓二十錢
…湯 原特製 三圓六十錢
…湯 二十貼 一圓八十錢
…湯 原特製 三圓五十錢 上製 三圓二十錢

京城府授恩洞參拾參番地

補藥專門公司

별써 四月!

準備하셧슴닛가?

學用品 洋傘 化粧品 洋服附屬品 몸短杖 旅行具等을

良品 廉賣

조코싼新品種 親切迅速信用

京城鍾路二丁目 동아부인상회 電話光二〇四 振替京參一〇〇

◎◎開業廣告◎◎

拜啓 暮春에 僉位의健康하심을伏祝하나이다 就告今般에本人이東洋文化印刷所를買受하야四月一日부터下記場所에서印刷業을一層擴張하야經營하오니倍前愛護하야주심을伏望하나이다

大正十四年四月十日

晉陽印刷所

主 姜大喆 主務 李大昌 謹白

◎晉陽印刷所特徵◎

一、期日定確에 印刷精鮮
二、迅速酬應에 薄利多賣
三、機械三臺에 活字百萬
四、族譜文集에 雜誌月報
五、和洋諸紙에 各種印刷
六、엇더한注文이라도 印行합니다

晉州漢陽町 晉陽印刷所 (電話一五八番)

目錄 呈

K4

만년필 萬年筆本舖

京城鍾路二丁目十五番地 振替京城一三六〇番

綠星寫眞館

塔洞公園北門外 電話光化門九六五番

漢陽운동구製造所

京城鍾路一丁目 (電車停留場前)

品質은 上品原料使用製造!

價格은 原料優良이證明!

地方注文 大歡迎

◎全鮮到處의宣傳網!

文踏至! 蹴球蹴球靴로는漢陽製品이朝鮮唯一의模範的으로運動界의好評大歡迎注

品質制度는大會使用證明

品質價格은積極的으로

各團體 指定靴

漢陽式(大會用) 上製 八圓 特製 八圓五十錢
上海式及新例式 上製 八圓 特製 八圓五十錢
英國式(最新式) 特製 拾圓

(中고무볼)

(四號) 上製 四圓五十錢 特製 五圓
(五號) 上製 六圓五十錢 特製 七圓
(六號) 上製 六圓五十錢 特製 七圓五十錢

宣傳目的大割引

◎蹴球運動具界와權威
品質制度가朝鮮初有의優良品임으로
第六回 全朝鮮蹴球大會
第三回 全鮮少年蹴球大會 指定使用!

◎蹴球界의一大需要機關

◎今年부러는 朝鮮體育會 健康運動部 各專門中等學校 指定受領!

◎大會優勝의最捷徑은 이러한武器使用에限함

榮響

가뎡부인

봄철과아동범죄
오락과읽는책에도영향 노는동무의쇠임에빠져
불량소년소녀단의생긴원인 (四)

어린아이의범죄는또오락장에서도만히 생깁니다 더욱봄밤에유흥이만흔때는 활동사진관,흥행물,공원등입니다 그리고 이런것이소년이나 **청년을** 타락식히는것은두말할것업습니다 활동사진은 사진그물건에서 밧는못된 영향보다활동사진관안의못된풍긔때문에어린아이를 버리는일이 만습니다 그리고또 설사사진그것은조금하드래도 엇던부분만은 대단히조처못한것이잇습니다

그리고 또책이소년과 청년에게 큰감화를 주는것도 두말할것업습니다 자긔의주견이 굿게서지못한때에는 무슨책을보든지 무엇을보든지 곳그리로 쏠리어버립니다 련애소설가튼것을보면자긔를 그소설속의 주인공(主人公)으로치고생각하야 보기도하고『씌고마』사진가튼것을보면곳자긔도 큰도적이되여 보고십허하는일까지잇습니다 이러케못된방면은 고만두고라도 녯날의유명한사람의 **립지담**(立志譚)중에 『동음세우고표연히고향을떠나서도라다니며여러가지로애를쓴결과 마츰내 비상한성공을하엿다』는바 가튼것을듯고 크게감동하야 자긔도한번 그런사람이되여보겟다고 까닭업시 집을뛰여나와서처음에는 진실하게 일해갈자를구하다가 그것이다ㅣ 잘안되고 고생만점점 더하게되면나중에는 자포자기(自暴自棄)한대로 타락에싸지는 실례가적지안습니다

또어린아이는 예를지어 다니며가무서운 범죄를하는일이 잇습니다 불량소년소녀의 무슨단이니무슨 회이라는것이 그런것입니다처음에는 그러케 **무서운** 단톄인줄모르고드러가 보앗다가 거긔서는범죄행위가튼 못된행위를 하자고합니다 그래서 깜작놀라도로나오려하여도 나올수업시 타락의길흔구렁에 싸지게 됩니다부모되신이는어린아이의 행동과 그친구들의행동에 항상주의하야 조곰이라도수상한것이보히면곳 됴사를하야단속을하여야됩니다

벌치는방법소개 (九)
장봉넛는방법은엇더던가
◇중앙맘봉원주 유신영씨담

그럼으로 장봉을따로 양성하여두엇다가쓰든지 또는 양성하야 조흔장봉을어들수단이 부족하거나 혹은한통을양성함이 불경제가될때에는 신용잇고 수단잇는 양봉자에게 사다가쓰는것이상책이올시다 혹 먼곳에서는사서쓰기가 불편할줄로 생각하실듯도함니다마는 이것은 종봉과달러서 우편으로 주문할수잇는중에도 농산물종자로 머우하는고로 (제오종운편물) 한두며리면 일이권의 정은우편료로서조선이나 일본은어듸든지 갈수잇습니다 서류우편이면 십권만더들게됩니다

하여간에 조흔장봉을 어더쓸것가트면

장봉 통이라하는 석냥갑만하게 털망으로만든 그릇속에장봉에딸려온 동봉 칠팔수와가티너어서벌의식료되는련당(煉糖)을 룽에부속한 련당구녁에너어서닷은후에장봉이업는벌에게 넛는것이니 이것을장봉을쓰여넛는(將蜂誘入)다고함니다 원래벌들이 달은통의 벌은극히배척하야특별경우가아니면들어오는것을 허락지아니하는 중에도장봉은배척이더욱심합니다

그러고로 장봉통에다가 너어서벌집들에 씌여주면 즉컵으로장봉은 물지못할지라도 장봉둥을물고늘어져서 한개의 벌덩어리가되고맙니다 처음보시면 **녀려** 가려지아니하실것입니다만일그것을잡어떼고커하면벌의목이나허리는끈어질지라도 문것은노치아니합니다

그러나 하로이틀 지나면넘새가서로가타 집을따라서 배척을아니할뿐아니라 장봉을 환영하는행동이보입니다 그것은 벌것이아니라 물을 물지아니하고 룸우로 돌아단이면서 날개를힘업시떠는것이올시다

멍텅구리 련애생활 {135}
초대장

(一) 주인이 옥매차지러간동안 (二) 우편이 와서 (三) 긔자대회의 초대장을밧고 (四) 곳길떠날준비

봄철에긴한 세탁하는법 (三)
◇오래두엇든파나마
◇싸는방법은엇던가

오래두엇든『파나마』모자를다시 쓰려고 가뎡에서 간단하게빨자면 위선뜨거운물에 비누를진하게풀어 솔로문질러쌥니다 쎄가다싸지면 랭수로씻서내고 다시풀을볼때풀어 논볼에 조곰잡가

미노돗지 가히아커도지못하고 누르스름하거던 아조 다마르기전에 유황연긔를쐬이면 하야케됨니다

이러케하지아니하고빠는방법하나가또잇는데 그방법은,과산화수소(過酸化水素)를조곰섬어 물에풀어 니다는솔도 닥가내는것입니다 이러케한후 바람을쐬이는동달에서말리면『파나마』는하야케되고 참대로 누러케되는법이업습니다

경셩녀학원 일층확장
이젼근화학원자리에

작년십이월에 인가를어든 경성고등녀학원(京城高等女學院)은 그동안경비의곤난으로매우곤경이든중임종연(林鍾淵)씨외제씨가 성력으로계속하다가 권대식(權大植)씨의 후원으로 삼천여원을드려 일층확장하고 교실은 당분간 청진동근화학원(槿花學院)의 이젼교실이든집을 비러 사월이십오일부터 개학할예뎡이요 보통과 고등과외에영어,수학,일어,부긔등 전문교수로하기로 방금교실을 수선준비중이요 작일오후에학원의 긔관되는 리사회를시내 식도원(食道園)에서 개최하고이래와가티 리사를 선거하엿다더라

理事林鍾淵、權大植、尹常燮李民鍾外五人

[童話] 세왕관 (三)

그리하면서 밧구석을가른집으로그편을보니얼마나놀라운일이냐! 거긔는 두형이산채로 돌장승이되여눈도 깜작못하고서 잇습니다

그리는속에 작은사람은이왕자를인도함으로 왕자는 비로소님금님의따님과함씌 음식상의 수커를 들어질겁게 식사를하엿습니다

식사가마치니작은사람은왕자에게향하야 『밥을 다먹엇스면오늘버가네게식힐일이잇다 위선커하는등의 해가는편으로만 하루종일 가보아라그러면마침해가질때쯤되면 한큰사람의 지여논머리에다을것이다 그러면 너의돌재처형이 거긔잇스리라 또 그다음날도해와가티해가는데로만려행을 하면 해떠러질때에 그다음머리에다을것이다 그러면 맛처형이 거긔 잇슬터이다 그래서두사람을 무사히다리고오면그들도이번에혼이낫스닛가 이후부터는 인정잇는녀자들이되리라』 하고이러케명령하엿습니다

왕자는 이말을듯고 곳준비를시작하야 위선해와함씌 서으로서으로 향하여가는데 얼마안잇다가 그해가질때에 첫재머리에다앗습니다 그머리에는 임금님 둘재따님이 무조와서 정신업시 수천년ㅣ속ㅣ려니너 방으로 인도하고『에이고얼마나 피곤하셔요』하고권여업시 친절하게위로를 하는데별안간 무서운소리가나고 이리로 큰괴인이도라왓습니다

임금님따님은 깜작놀라 몸이나케왕자를 그다음방에 숨기고서 침이를 똑떼이고 잇스려닛가큰괴인은벌서 드러와서 그근처를 작고 마라보면서

『아ㅣ어데서 사람냄새가난다 어데서 새사람이온모양이다』

하엿습니다 임금님따님은 가슴이덜컥내려안저서

『아니요그럴리가 잇습닛가오늘은 송아지한머리를 잡앗스닛가필경 그넘새인것이지요』

『아니 아모려도사람냄새이야!·확실히사람고기 냄새이다』

『그것은당신의코가 좀이상스러워지신것이지요나밧게는사람하나오지아니하엿습니다』

『그래? 아모래도상관업다배가곱하서 못견듸겟스니 어서무엇이든지 좀내여다고』

하엿습니다

그래서 임금님따님이 미리예비하엿든 송아지살문것을 가지고오니 그큰괴인은 그것을손에들자말자 머리부터 우통까지단한입에 듬북먹어버리더니 또코를좀좀하며

『암만해도 어데서사람냄새가난다 아모려도 누가잇는것이야』

하고말하엿슴니다 임금님따님은 엇더케해서 속이려고

『웨ㅣ그런말슴을하세요 여보당신은 벌서졸리시지요 그래서그런참고대를하시는것이지요』

하고말하엿슴니다 큰괴인도 선하품을하고

『아ㅣ참그말을듯고보니 매우피곤한것갓다 그러면 한참잘가ㅣ』

하고 침대우에가로누어 곳『쿨쿨』코를골면서 잠닙니다

그동안에 왕자는 몰래숨엇든곳에서 싸져나와서 커형인임금님따님에게리별을고하고 『엇잿든지도라갈때는 또들더서쏙가리 도망하게하십시다』 하고굿게 약속하는 말을하고그날밤밝기를 기다리어 또해커가는편으로 향하야 서편으로급히갓습니다

落花 (락화)

四七 봄바람 번역 마동산 그림

준길은혼자말가티중얼거렷다

『사랑하는사람이잇지오마는』

『그사람이지금은 사랑하지안는돗보아니 나는 엇더켓느냐내가너를 사랑하지안는줄로 아니?련자는 엇더켓느냐 련자가울지안는줄로아니?』

련자라는말에는 매우 감격되는듯이 약간몸을썰고는

『련자를맛나셧서요?』

『맛나다니 련자는어제밤새도록울고 첫새벽에 모부인과가티내게쏘차왓더라 나는 물론네가 무죄할줄로밋는고로 안심하야서 다리고가겟다고 보내엇다 지금은두리서 네가 오기를기다리고잇슬것이다』

준길이는 또몸을떨고 이번에는눈물을감추라는것가터 머리를푹숙이엇다 이애부친은 더욱히힘을들여서

『이우에더련자를 슯흐게하는것은 안될것아니냐 련자는 이후로는 자긔사진밧게는 가지고다니지말도록하여달라고 앗가도 나다려부탁하더라』하고로선생도 눈물을먹음엇다

『네 련자가그랫서요? 그사진말을』

『말하더라말해 너를사랑하는 까닭으로 다른녀자의 사진을마음에걸리게생각하는것아니냐네가 그것을 변명하기는쉬운일이나냐 너는그미인을 알지도못할터에는 가보일도업겟지 그런데말을못할게야잇나 이애 준길아왜그러케 아모말도안코잇니이애』

『말하엿스나 아모도미더주지안으닛가 할수업지오』

『무어야 미더주지안어그러면역시스리가 그사진을 네지갑에넛난말이냐?』

『네』

『그러면 무슨까닭으로너는변복을하고 그미 의 시테를보러갓느냐?』

『하도소문이 굉장하기로가보고십흔 생각이낫는대 훌륭하게차리고가면 주목될가하여서요』

『그러면 네방에비밀실이 잇서서 거긔다가 화투를벌려노코 그중에 스페드의 녀왕한장이업다는것은 웬일이냐?』

『네그것은 그것은 한긔념이올시다』

『무엇 긔념이라니?』

『네 독일에잇슬때에 선생의쌀과 이러니커러니하는 비평이잇서서 그까닭으로 그선생이아버지께 편지를하야 아버지께서놀래시고 곳커를 다려온것은아버지께서도 아시겟지오』

『그래 안다알어』

『그색시가 항상 사람을기다리는 패를쎄다가 커와작별할때에나종까지 닛지안토록 도라간후라도 인연이매커진 화투를들어노아 두라고하기에 커도그리하마하고 도라와서 곳그러케화투를벌려노코 그중거로 스페드의녀왕한장을 그색시에게로보냇는데 그후로는 그방에들어간일도업고 화투를 놀어논것도대게닛고 잇섯습니다 그랫더니이번에 그미인의가슴에 스페드의녀왕이 잇다하고마음에 어떤생각이낫습니다』

『그러나네방에는 미인이삼봉투가잇고 미인의방에는 네가삼봉투가잇다는것은 웬일이냐?』

『그것은아조좃습니다 필적이가튼사람이야 얼마던지 잇겟지오 관사가그러케의심을하고 보닛가 더욱이그러케 보히는것이지오』

『그러나경찰부장과 정탐백수가 분명히네얼굴을 긔억하고잇는데 네가미인의집에를 들어간것이분명하다하니 그것은웬일이냐?』

『그것도아조 잘못알은갈이지오 그러나이런일은 아버지께서도 미더야할지 안미더야할지몰으실러이닛가 말해도 쓸데업슬니다 어쨋던커는제가죽은후에는 반드시어데던지재판관의잘못을밧겟지오 하고잇는 정말죄인이잇겟지오』 하고 괴색이초연하엿다

로선생은 이에준길이가 건허부죄하고 재관관의 잘못인줄로 알고허리를펴며

『알앗다 네가부죄한줄은알앗다마는이제는다시밧나기 어려울터이니 락담하지말고 언제까지든지 정신을가다듬어 가지고 잇거라 지금부터나는 탐정이되어가지고 너와흡사하게생긴 정말죄인을차커내 것다 내가그림일을못하든줄로아지말아 이러케되면 무엇을숨기겟느냐 삽십년래로『파리』의 경찰계를 지배하든더탐정『레콕』이란 죽내가 그다내손에 안잡히는 악한은업느니라』하고비로소 말하엿스나 준길은놀래는빗도업시

『네그럼줄은커도알앗습니다』

『응? 네가그것을엇더케알앗단말이냐?』

『요컨에 아버지쎄압을썰어봄즉그속에 탐정의오래된 패가잇는데 그뒤에이름이잇슴으로 항상듯던『레콕』이란아버진가하고 생각하엿습니다』

이리하야준길이는 부장이 한가지 증거물이안들어왓다고 하든 그것을 부지중말해버렷다

미인이되는 단장의방법 (四)

1 짓튼화장법

짓튼화장은 얼넘치용모의흠첨을숨기고 그장처와아름다운점만발휘하는것으로 리상을삼는것이올시다 따라서짓튼화장에가장필요한화장품을 선택할필요가잇슴니다 그것은물론레ー도백분이상은입슬것이요 그백분을바르는법도 짓고엷은데따러 자긔의뜻하는대로아름다웁게화장할수가잇슴니다 가령얼골빗이 그다지조치못한사람은비교적백분을 짓게바를것이요 드쌘에연지를발너서 혈색을나타나게할것이올시다 또한백분을 짓게바르기위하야 본얼골에맛화장을하는것도 필요합니다 짓튼화장은 결국얼골을아름다웁게 하려는것이 목적이라할수잇는데 종래로나려오는백분은품질이 좃치못하야피부를상할뿐아니라 연독(鉛毒)으로인하야 혈액의순환을방해하고 심하여는수족의 자유를일흐며뇌를둔하게하야 정신병이생기게되고 그보다더그것이자손에게까지유전하야 신체를허약케하며 지능을지둔하게하는무서운 폐해가만히생기는것이올시다 이것은문화가발달하지안은시대에 충분한연구를하지안코 제조하는방법을극히간단히빗이나 희게하는데지나지못하는것이라할수잇습니다 그것반으로는 만족할수가업고 화려하게단장이되고도 절대로몸에해독을씨치지안토록하는 이두가지조건에 흠점이업는백분을선택하여야될것이올시다

2 전매특허동양제 일의레ー도백분

레ー도백분은 세계에오즉하나인정부의전매특허를 밧은백분이올시다 그것만으로도넉넉히그품질의 우량함을엿볼수잇스리라고생각합니다 웨그럿케품질이조흐냐하는것을 설명하랍니다 레ー도백분의원료는크게난호아빗을 희게하게하는 작용과 살결을곱게하는 작용을하는것이라고할수잇스니 연은결단코 피부를 상하고건강을해하는것을석지아넛습니다 다만바르면그대로곳얼골에피여서빗이고아지고 살결이유택하여지게함이올시다 레ー도백분은연(鉛)가업는데가장가벼운부분을 택하야그분자를 극히적게너흔 까닭으로 분을바를때에얼룩도 지지안코 얼는업서지지도안습니다 레ー도백분은그대로자긔마음대로 짓게발너도 조치마는흐엷게단장하려는생각이잇스면물을조곰타서 바르십시요 이러케무해무독한 원료로 자유자재로단장할수잇는레ー도백분은 다만그원료가우량한것도 한가지리유가되겟니와그제조하는법이 가장진보된방식으로 최신식긔계를리용하야긔사(技師)이하숙련한공장원일동이힘을다하고 뜻을다하야제조한것이더욱 큰원인이라고할수밧게업습니다 아모방면으로라도흠할곳이하나업시 우량한백분인고로 특별히전매특허를밧엇습니다

3 미화장하는 법에대하야

레ー도백분은 바르면얼는업서지지도아니하고 또곱게피이는고로밋화장을 할필요가업지마는혹살이 거친사람이잇다 면그는반다시레ー도 크림을바르고백분을 발너야먼저바탕이조흔얼골에뜻대로 단장이될것이올시다 또한짓튼 화장의밋화장으로말하면 순 식물성으로만들어서피부에절대로 해가업는『레ー도도린』이라는것을발너야됩니다

純無鉛專賣特許
レート白粉 (레ー도 백분)

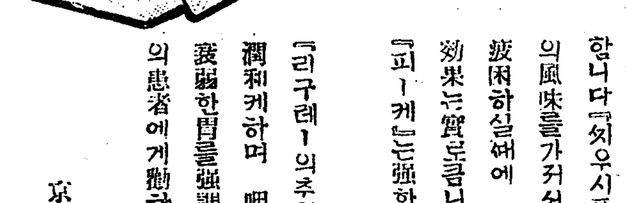

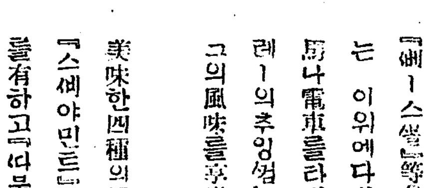

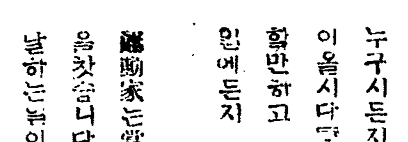

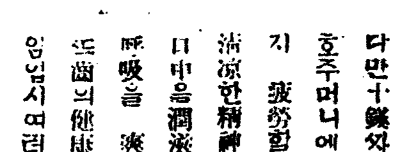

리구레ー의 추잉껌
リグレーのチウインガム

다만十錢짜리『리구레ー의추잉껌』만호주머니에너어두면 목이말으다든지 疲勞할念慮는도모지업고 항상淸凉한精神을 여러분에 드리어서 口中을潤滑케하며 舌을淸淨케하며 呼吸을 爽快케하며 齒를白케하며 또齒의健康을維持함에有効하야 든입시여러분의心神을愉快케합니다

누구시든지 쎄쎄菓子생각이나는것이올시다『추잉껌』은美味의可愛로다고할만하고 또여러분을爲하야 무슨일에든지 항상活氣를드림니다

運動家는賞讚하고音樂家는항상이것을찻습니다『리구레ー의추잉껌』은그날하는일이厭症이날때라든지 或은일이오래걸릴때에는 良實로여러분의忠安者가됨니다

『리구레ー의추잉껌』은『테니스』나『뻬ー스쏠』等을遊戲하시는人士에게는 이위에다시업는貴重한것이며乘馬나電車를타시는人士에서도『리구레ー의추잉껌』을携帶하시면 항상그의風味를享樂하십니다

美味한四種의風味

『스페야민트』는新鮮한薄荷葉의香氣를有하고『다블민트』는强한薄荷腦의風味가有하야特히食後의愛用에適當합니다『쥐우시푸르트』는新鮮한果汁의風味를가저서 더운날이나 또는疲困하실때에 잡수시면 그淸凉한效果는實로큼니다

『피ー케』는强한薄荷의芳香을含한『리구레ー의추잉껌』은熱氣잇는舌을潤和케하며 咽喉의涸渴을止케하며衰弱한胃를强調케하기爲하야回復期의患者에게勸하기에特別히조승니다

京城府太平通 新昌洋行

리구레ー의 추잉껌
リグレーのチウインガム

祝朝鮮日報崇仁支局設置

高陽郡崇仁面敦岩里	殖産獎勵社
高陽郡崇仁面開運寺	李碧峰
高陽郡崇仁面開運寺	安月松
高陽郡崇仁面開運寺 住持	金德照
高陽郡崇仁面開運寺 開明稧 總務	金鍾宣
高陽郡崇仁面奉國寺	尹禪雲
高陽郡崇仁面貞陵里	李蘭秀
高陽郡崇仁面貞陵里	金昌圓
高陽郡崇仁面開運寺	李愚植
京山佛教	能仁親睦會
高陽郡崇仁面開運寺	沈顯鏡
高陽郡崇仁面 月巖亭 主	金炳烈
高陽郡崇仁面奉國寺	沈忠欣
高陽郡崇仁面安岩里	金元植
高陽郡崇仁面祭基里	金應均
高陽郡崇仁面敦岩里 區長	林春植
高陽郡崇仁面開運寺	林鏡松
高陽郡崇仁面貞陵里	朴慶善
高陽郡崇仁面淸凉寺 住持	史在芸
高陽郡崇仁面開運寺	李湖禪
高陽郡崇仁面開運寺	姜敬念
高陽郡崇仁面淸凉寺	申慈英
高陽郡崇仁面普門寺 住持	李亘坦
高陽郡崇仁面敦岩里	李佐鎬
高陽郡崇仁面開運寺	李印性
高陽郡崇仁面	興天寺事務所
高陽郡崇仁面興天寺 住持	崔荷翁
高陽郡崇仁面祭基里 區長	金熙錫
高陽郡崇仁面貞陵里	李淳補
高陽郡崇仁面慶國寺	林致泉
東小門外敦岩里 雜貨商	白興俊
高陽郡崇仁面興天寺	馬甲成
高陽郡崇仁面敦岩里 理髮業	李春瑞

東小門外吉音洞 火葬場 監督 朴心月 主務 崔荷翁

日銀利下와 勉强率低減問題

某銀行家談

日銀에는再昨步合을二厘를引下함에로決定한바日本에서는旣히此實現을豫想하고財引步合은先히低下하얏슴으로日銀利下가今에直히影響을及할事는無할듯하고朝鮮에서는爲先鮮銀이日銀과가티最低二厘方의引下는當然히實現되리라思하는바夫에日銀利下問題와關聯하야考慮할事는目下朝鮮內의支店銀行과地場銀行에서先般協定된預金利子問題에關聯된

勉强率을或程度外지引下하리라思한다預金協定은事實上嚴守된다고하나此는다만有名無實이오度外的協定에不過한바何如間勉强率이라는것이依然存在한關係上五百圓假量의小口預金이나幾萬圓이라는大口預金이모다勉强率을採用하는結果마티勉强率의七分五厘八分二厘가協定利子임과如한觀이有하다協定利子以前에는九分이나一割이라는高率의

金利로 預入한者도잇섯스나此는極少數에不過하고實히今日의分이前보다도利子는反히高한것이라고云할수잇는結果日本과의相距가너무懸隔함으로今回日銀의利子決定을見하기前에旣히三四厘假量은先賣하엿슴으로此와同時에勉强率을或程度外지引下하든지又는預金協定利子를引上하든지如何하든지訂正할必要가起하리라思한다云云

홈드金鑛大繁昌

市中은空虛

(莫斯科十五日發) 黑龍江省에서發見된「제이」河上流의「홈드」金鑛地方에金採掘키爲하야出稼하는者이非常히多한바露國新聞所報에依하면此로因하야近邦의住民과其他勤務者들이續續事務를棄하고홈드金鑛에向하얏슴으로市中은此로因하야空虛에近하는中인오一方上流홈드에서歸하는者는多量의金을携帶하고連日遊蕩을耽하야小年以來初有의景氣를見케되야同地方은今에金熱病에罹하얏다더라

鮮銀金利改正은

今明間東京에提案

井內理事談

日銀利下와同時에鮮銀에서도利率을引下하리라함에對하야旣報한東京電의傳하는當局의意見中鮮滿은日本內地와經濟的事情이相異함으로直히此에追從할事는鮮滿方面의事情如何에依하야去就를決定하리라는바井內鮮銀理事는말하되日銀利下에作하야當行金利下는朝鮮은日本과事情을相異히함으로必히同時에行할必要는無하나結局近間에實現될터임으로當方의意見은今明中에東京에向하야此에關한提案이有할것이니際淮利率의通達은不遠間來着할것임으로實行金利에就하야는可成的便利하도록當方에서裁量決定할터이라

減資後의勸信

信託業에專務

平井專務談

今般減資를斷行함에就하야는最히愼重히考慮한結果最善의策에出한바인바此로써不良部分은掃除되얏다現在의有價證券部及近頃에始한不動産部外에一般信託會社仲介를가장便利케하는것이多함으로一般이不知間에하는것도銀行에서는直接行치못하는信託事業을設하고突進할目的인바實際方面에도開拓의餘地가充分함으로此方面에向하야突進코자한다

殖銀公共融資

千數百萬圓協定

朝鮮殖産銀行이總督府關係當局의從來의依하야水利組合金融組合等을爲始한地方의公共團體에對하야從來資金을融通한總額은無慮五六千萬圓의巨額에達하얏는데本年度內에도此種方面에出資에關하야今日外지關係者間과大要協定을了한金額은千數百萬圓을算하얏고其金利는平均八分五六厘程度로殖銀의一般事業家에對한資金融通利率인

九分一厘 에比하면約五六厘의低利로債務者側으로보면非常히有利하나殖銀에서如斯한破格의金利로融通하는好意는債務者側의資金需要의性質精神에理解와同情을有함은因함은勿論이나總督府가旣報와如히恩賜公債의殖銀債券乘換의決定에出한것도確實히殖銀의此等事業機關에對한金利를低下케함

總督府의 豫想으로는明年度부터大正十七年度外지에는如斯한性質의資金三千萬圓乃至四千萬圓을要할豫想인바其大部分은殖銀에서融通할外에無한事情도有함으로利率을一般事業家에融通하는것보다도五六分을低下케하라면大藏省에서低資融通을仰케될것이오直接間接으로斡旋盡力함과同時에殘存한恩賜公債全部의殖銀債券乘換도行할意向이라더라

仁取新舊株

堂島代用公認

大阪堂島市場은十五日부터仁取新舊株共히證據金의代用으로公然受取함을發表하얏는데代用價格은仁取六十圓仁新二十圓인바從來兩市場의仲買間에서는證據金의代用으로受取한者도잇섯스나市場이公認한結果其提供은公然케되야仁取新舊의流通性을擴大하얏고特히日本經濟의中心地인大阪에서行함이오로更히好感을持케되얏는바北濱市場에서도同一한取扱을受케되리라云하더라

仁取株主協議

十九日에仁川或은京城

仁取京城移轉問題에關하야十九日午後總會後에直히京城에서大株主會又는總會時間前仁川에서一般株主協議會를開催하고此際에仁取市場京城移轉問題의決定코자하는計劃은漸次進捗中이더라

昨年出超는

米移出增加로

朝鮮貿易의今日外지의消長은去明治四十三年以來對外對內共히連年入超이든바僅히十三年에는對日貿易만은超를見함에至하얏는바此는要컨대昨年中日本의食糧不足과米價高로鮮米의移出이稀有한旺盛을極한結果오其他도는多少의消長이有하얏스나大勢上으로는甚한變動이無하얏고從하야旱害直後인今年의朝鮮米移出量의如何는直히對日貿易上에影響될바가有하리라하고一般은注意를拂하는觀인데去明治四十三年以降十三年에至하는米移出入의情勢는如左하더라

(單位千圓)

年次	移出	移入
明治四十三年	[illegible]	[illegible]
大正元年 ~ 十三年	[illegible]	[illegible]

奉取株暴落

(奉天電) 奉天取引所信託會社는不正社員의所爲로五十餘萬圓의大缺損을生하야其善後策에就하야半數의株를有한滿鐵에哀願하얏스나拒絶되고來二十八日의受渡期가迫하얏슴으로第二回拂込의通告를去十五日에各株主에發하얏는데此로因하야同株는十二圓五十錢拂込이九十錢의暴落을呈하얏스며十四日同社의不始末은中國人間에日本取引所의不信用과內部의醜態를暴露하얏슴을將來滿蒙에在한日本對中國人間의京取引에惡影響을來하리라더라

鐵珠板

▲朝鮮記者大會에對한日文紙所載의 東拓에寄附金數千圓强要라는强字는東拓의常習的인小作에對한强制執行의强字에傳染됨이든가 以東拓之心으로度他人之心이니 ▲鮮銀의不良貸出로第二次整理의 減資이니하고一時喧傳되얏에 井內理事談에此等風說을발하는것은朝鮮人이나中國人에게信用上不好하다고하더니▲今回奉天取引所의缺損事件에對하야亦是中國人에게 失信할것이念慮되고걱정하는者가잇다 利用되는朝鮮人이나中國人이同病相憐!

期米

仁川期米 第一報 四月十六日

止價比較表

	昨後止	今後止	比較
當限			
中限	三六、二六	—	
先限	三六、四六	三六、五一	五高

前場小戻

昨後場阪地三十九圓七十錢의報와共히三十六圓四十三錢에軟弱히場을止한當市場은今朝에入하야阪地初付三十九圓六十九錢인一丁小落을受하고三十六圓四十四錢에場을始한後阪仁共히稍漸高調를演出하엿는바二節부터阪地는七十錢臺로小戻하야採合하다가五節부터八十錢臺로更히返戻하고九節부터는九十錢臺로又復續高하야結局九十三錢에場을止함을件하고九節六十錢에一錢의最中高價를生한後五十九錢에場을止하니高低의差가十五丁이며阪仁의鞘는三百三十四丁이더라

呼吸? 續落?

環境의不良으로보든지時期尙早의關係로보든지阪地四十圓臺는常地三十七圓臺의時勢에는買方도長足을更進할餘地가無함을自覺하고斷踏하는同時에利喰과防禦賣物이交趾接際하야旣히一段崩落을演出한後이다그러면那邊外지續落을餘儀할바가有하리라고一般은留意하는中이나兩方의焦點視하는問題인데賣方은春時勢의天井을出하엿다하며買方은昨今의低落은一時的呼吸落에 [illegible]

不遜하고 있으로 보아 今日天井以上의 貸方의 大勢가 잇스리라고도지 不可測의 大勢가 잇스리라고 한主唱을 爲하는바 二說의 說을 對的으로 觀하면 硬派의 說이 當을 得하엇다하야도 過言이 아닐것이다 軟派도서는 賣買期가 漸迫함을 唯一 斷干으로 하는 鮮株이나 그러나 實力으로 外 內作米의 自體 그것을 補充한다는 外米輸入이 預期와 如히 良好치 못한것도 一原因이 되다고하는바 참으로 當分小落은 是非念할것도 업술듯

前場

	當限	中限	先限
一節	—	三六、一八	三六、四四
二節	—	三六、三二	三六、四四
三節	—	三六、二二	三六、五二
四節	—		三六、五八
五節	—		三六、五八
六節	—		三六、五八
七節	—		三六、五八
八節	—		三六、五八
九節	—		三六、六三
十節	—		三六、五九

後場

	當限	中限	先限
一節	—		三六、五九
二節	—		三六、五四
三節	—		三六、五四
四節	—		三六、五三
五節	—		三六、五二
六節	—		三六、四五
七節	—		三六、五一

取組高

當限	六、五〇〇
中限	六、一〇〇
先限	一三、〇〇〇
賣買石數	六五、五〇〇
本期總高	九二、八〇〇

需給上盈不足

大體本年度의供給不足을四百五十萬石을槪算하는現象인바此를補充할만한代用食物은무엇인가考慮치안을수업는食糧問題이다其採算家의말을드르면挽近日本農家에서는麥作의段別을增加한結果本年은十三年度麥收穫一千八百九十七萬七千五百二十五石에比하야一割增收인即百九十萬石과又는製粉會社의擴張과相伴하야外麥輸入이前年보다九十萬石을增加하겟슴을加算하야合計二百八十萬石인데此에七割을食用에供한다하더라도百九十六萬石은無難하겟슴즉此는不足數인四百五十四萬石에서控除하면結局二百五十四萬石이라然而此不足은外米輸入에仰치안으면안이될事情인데外米는旣히二十萬噸即百四十萬石을輸入하엿슴으로十六萬噸即百十四萬石을輸入하여야될것이나此에보면今日以後外지는無難히輸入될可能이有하다고云云그러나代食運動의成績이何如함는 疑問이라고

米豆餘話

▲豫定과가티日本飛行艦隊가仁川外港에碇泊하자觀測所上上峰에서發射하는大砲소리가掀天의氣分을呈하며一方艦隊로서는飛行機를派遣하야仁川하날에翶翔을操縱하엿다그때가곳午砲를天는正午十二時頃이엇섯다▲이와가티艦隊가드러오는바람에市中人氣는매우緊張하며따러서海岸通서호관에까지一層景氣를도음는듯했다▲그런데이서호관에第一艦隊와如한武器를가진者가누구일가?實彈砲도時期의關係로容易치못할貌樣이요다만供給不足을懸念하는理想的戰策을樹하는者가成功의基礎가될듯하다고

仁川正米不變

各地期米의小揚情勢에牽制된仁川正米界는米租共히昨日과同樣의閑散을呈하엿다

大阪期米 (十六日)

	前場		後場
寄	三九、七	止	三九、七五
當中		當中	
一節	三九、六九	六節	三九、八五
二節	三九、七五	七節	三九、八二
三節	三九、七七	八節	三九、八六
四節	三九、七四	九節	三九、八六
五節	三九、八一	十節	三九、九三

東京期米 (十六日)

[illegible]

各地期米

[illegible]

各地期米比較 (十六日)

[illegible]

株式

京取市場 十六日

京取短期取引

[illegible]

前場更騰

大新一四〇高 京取 一〇高
鐘新二四〇高 仁新 三〇高
(昨日總價와前場總價比較)

株界愈陽轉乎

阪地押目買

昨日에日銀利下의影響이漸하야前場에十圓上漲에不過하고後場에反落되고政界의悲念이前途에依然히橫在한等으로悲觀的人氣가多少이엇스나前日所說과如히日銀利下는株界에急遽한變動은이르키지안는다할지라도穩健漸騰케할것을말하얏던바果然今朝는又復爆發商狀을呈하얏섯스나

一、日本市場에서極力押目買의人氣가充滿하다는特電이잇슴을보건데昨後場下押에押目買가出現될듯하고

二、海外財界이暴騰으로米棉一圓十錢高「스릡」株一弗八分의一高를報함과

三、綿絲十月限이百十一圓臺로反騰된것

等이加하야阪電高를報告함으로當地는 鐘新이百十五圓六十錢大新이八十一圓六十錢으로今月中의新高價를示하얏스며京取仁新亦强高이엇섯다

阪株新價에猛騰

鐘新遂五圓突破

昨後場에下押되든株先今朝阪電에所謂分岐點으로注視하든바阪付는비록保價로別無變動이나阪步가漸强하야大新의八十一圓臺鐘新이百十五圓臺를突破함에當地人氣는氣迷가一掃되어株界의陽轉의曙光이보임을疑心업시確信하게되어活氣가滿溢하고大新이八十一圓六十錢에付한後穩步調로八十一圓六十錢에大引되엇고鐘新도百十三圓九十錢에初付된後硬派의釣上이잇서四圓五十錢에서五圓五十錢으로跳騰되어百十五圓六十錢에大引되어跃騰되엇섯는바鐘新阪步는百十六圓十錢으로奔騰되엇섯나

後場續强

大新 二〇高 京取 六〇高
鐘新 九〇高 仁新 一〇低
(前場總價와後場總價比較)

鐘新京取續騰

新價續出

後場寄付가別無變動이나後尙에當地는大新이八十一圓七十錢에付한後賣氣勝으로八十一圓七十錢에止가前止同價에當止도八十一圓四十錢이엇스며鐘新은百十六圓에當止는二十二圓新突破으로二十一圓三十錢에始步後二十一圓

九十錢에外지買上이엿스나阪止가百十五圓八十錢으로一服에當止는百十六圓五十錢이엇고京取는二十二圓新突破오二十一圓

五十錢에上하얏스며仁新은代引이二千六百으로續增되어二十九圓七十錢에付하야十錢低이엇섯다

京取仁新强高

京取는小口의買와利喰賣가續出하야二十一圓九十錢에初付한步하야十錢高를呈하얏섯스나京取가大新等의株價發에追從되지아니한는代引의賤迫이依然하야實際不振함에因한것으로아모리勸誘者라도지금에京取昇騰할수는업사다만相場이聯動할이며

仁新의實力은實株를取得코저함이그目的이나株不足이二千五百六十의巨量으로少許도不現하며實株가不現하는此際니이서逆日步만을取得함이그本意가아닌故로主力이依然히傍觀的態度를取하야逆鞘의變動은업스나今朝도三百枚買로二十九圓五十錢에始한後二十九圓八十錢大引으로三小騰落이엇섯다

前場諸株步調 (十六日)

[illegible]

後場諸株步調

[illegible]

短期賣買高 (十六日)

合計 二千七百二十枚
累計 三十四萬一千三百五十枚

大阪長期株式 (十六日)

[illegible]

大阪短期株式 (十六日)

[illegible]

大阪短期步調 (十六日)

[illegible]

星製藥이成功한 世界的一大發明

冷凍製造法의發表(二)

京阪神의名士二千有餘名을招待하야 實業會館에서盛大한披露會開催

一般에게도公開―來會者는萬餘에達함

可恐할死亡率과 兒童의營養增進

理想的食料의研究

一 **兒童은** 生後五歲外지에至하는동안의死亡率은四三「파센트」에達한다

二 此는日本全國平均인데此는歐米諸國에서도兒童의死亡率은可驚할만치高率을示한다文明의程度가나즌곳의死亡率은實로寒慄할만치高率을示한다

三 **此等의** 死亡率은營養不良으로因하야生하는줄로信한다

四 兒童의胃腸의健全한發達에는相當한時日과順序를要한다고생각한다 故로母乳를떠난兒童에게는 少量의消化하기쉬운것을주다가次次자라는대로父母가먹는바와갓튼分量으로漸增할것이라고생각한다

五 **兒童의** 死亡은主로胃腸病과呼吸器病이其大部分을占하엿다

六 此冷凍法應用의發明에依하야 모든食物은容易히天然한대로粉末로할수가잇고冷凍法에依한飮食物을兒童에게주는데依하야兒童의死亡率을低減할줄로確信을엇게된것이다

七 종만한理想的의것이잇슬지라도吸收하는것으로보아서주지못하게되든것이冷凍製造에依하야安心하고줄수가잇게된다

八 **冷凍製** 의食物이兒童에게널이使用하도록되면兒童의死亡率은半數는減少할수가잇다고생각하는것이다

九 이갓은일을考慮할때에冷凍法의進步改良에對하야는世界各國의國民이協力一致하야야이것을하지안이하면안이될줄로信한다

人類―幸福을爲하야

△△世界人에게要求함△△

一 冷凍의發明은 모든人類에게普遍的으로恩惠를주는것이다 그리하야人類의生活에一大進步를주는것이다

二 今回의發明은元來가第一步의發明이나今後의努力을따라서어며케지改良進步될것인지알수업슴만치偉大한者인줄로信한다

三 吾人이가지고잇는智識에는制限이잇다 吾人의가지고잇는經驗에도制限이잇다 國民은協力一致하야 星을援助하야 世界人類의 幸福을爲하야 此事業의發展完成하기를오직懇切히願하는바이다

冷凍法은

生活費를輕減함

一 冷凍法의普及에依하야我等의生活費는顯著히輕減될것이다

二 **總히** 物資는時間과空間의制限을受한다 然이나冷凍法에依한製品은此時間과空間의制限을受하는일이少함으로物價는顯著히低廉케되는것은明白하다

三 更히冷凍製造法에依하면熟에依할境遇보다도製造工程의損失이엇다 그러하고同量을含有上 熟의製品에比較하야일지라도冷凍品은「비다민」의질만흔故로 이두가지는生活費減少에큰貢獻이되리라고信한다

四 **運賃** 荷造等도熟의製品에比較하야엇지便利한것을생각할때에는 吾等의生活費는顯著히低減될것이다

疲弊한社會는 一變하야富裕케된다

披露會에서金子子爵의禮辭

世界人類에게此成功을보히자

一 星氏의今回發明은正히世界的이다 然而 氏는去二十三日外國大使,領事,在留著名實業家들을招待하야冷凍品을展覽에供하고 更히同夜에는京濱實業家를帝國「호텔」에招待하야發明品의說明을하엿다 그席上의星氏의發表演說에對하야 金子子爵은一同을代表하야禮辭를述하엿는데其大要를左에紹介한다

二 **今日外** 지에學術的發明이만이낫스나人類日常의食物飮物等一日이라도업지못할必要品의發明은各方面에亘하야오늘저녁에들은바와갓튼發明은 이때外지日本에는업다고생각하노라 獨獨人類연만안이라 家畜에게外지도藥物을與하니그精神이야말로星製藥會社의金言과갓치「親切第一」이외다 實로星君은實踐躬行하는사람이라고생각하노라

三 **日本人** 은模造의人種이와다 숭내내기는잘하지만은發明力이無하야歐米人의嘲笑를며며로밧게되든것은甚히慨嘆이생각하든바 이番의發明은아직까지歐米人에게서도들어보지못하든것이오星君이最初로發明한것이외다

四 **그러면** 日本人은發明力업는이라 紳士로서決코

五 歐米人보다劣하지안이하외다이는곳日本人의一大名譽라고생각하는바이외다

五 무릇發明의大事業을成就하엿다고하는것이人情의弱點이외다 그런데星君은이것을이것을생각하야大發明을先祖에게돌려다하는것은 日本人의美德이외다 또그누가發明을한사람으로서自己가發明한것을伊勢神宮에報告하고御禮를하엿다는일이다시또어데잇스리오 星君이最初로한것이라고信하는바이외다

六 **이곳에** 列席한吾人은勿論이오日本國民은彰皆이事業을應援할것이며 獨獨日本에서만成功할것이안이라世界로하야금成功케하야 日本人類가하음으로世界人類에게外자아와갓튼成功을보이여주고십다고생각하는바이외다 그러한때가오고보면世界三大國의上席을차지할者는日本國民이될것이외다

七 **新冷凍** 法을實際應用하게될것갓트면疲弊한社會는一變하야 富裕케되기는오늘저녁이자리에서부터始作되리라고吾人은생각하는바이외다僭越하오나 여러분을代表하야星君에게感謝의禮을表하는바이외다

冷凍法은家畜의 食料도解決하엿다

▲▲▲▲▲▲

一 更히冷의應用은 드듸여吾人과共存共榮의 運命을진牛,羊,鷄의家畜類의食物에도及하엿다

二 四邊을바다로둘린孤立의日本으로서는생각이거긔外지徹底하지못하다하면虛事이하다

三 假令닭으로말할지라도良好한食料를豐富히주어서조흔알을만히낫케할것이다

四 그리하면年年이中國에서二千萬圓以上의닭알을輸入하든것을 뒤집어서 國內에서充分히먹고도남어서輸出外지하게된다하면 眞實로此發明으로敬服하지아니할수업다

冷凍應用의發明目錄

一 米에關한것

1 乾燥玄米飯「라이스、미―트」製造法
2 粉末重湯製造法
3 乾燥白米飯製造法
4 穀類粉末製造法
5 蕎、麥類其他禾本科植物의製粉末製造法
6 煮熟穀飯粉末製造法
7 米粉「세―흔」製造法
二 酒及酢에關한것
8 日本酒濃縮法
9 淸酒水分凍結分離裝置
10 冷凍에依한淸酒搾取法
11 酒粕으로滋養食料品製造法
12 味淋의溷濁除去方法
13 淸酢濃縮法
三 味噌(된장)에關한것
14 乾燥粉末味噌製造法
15 醬油粕으로味噌類似食料品을製造하는方法
四 醬油에關한것
16 醬油液製造方法
17 冷凍에依한醬油濃縮法
五 牛乳에關한것
18 固形「요―구루도」製造法
19 精製「가세인」製造法
20 冷凍에依한乳糖採取量增加法
六 卵에關한것
21 低溫에依한乳汁濃縮法
22 無熱粉末卵白製造法
七
23 無熱粉卵黃製造法
24 冷凍에依한加熱粉末卵黃並粉末卵白製造法
25 低溫冷凍卵還元法
26 滋養食料品에關한것
27 麥酒粕으로滋養食料品製造法
…

日本의 富源開發과星社

國民에게要求함

一 **冷凍法** 은我等의祖先의發明한바로서 遺傳的의技術이다 그技術이親切第一의藥業을主義로하는東洋第一의藥業會社되는星社의工場에서時代의要求에應하야出現된것이다

二 只今에日本은米國에게排斥을當한다 世界第一의富强國으로서自任하는彼米國에게屈辱的排斥을受한다

三 我等의國情이世界에誤解되여잇다

四 英米로因하야南便을閉鎖當한吾人은 차운北海道로 朝鮮으로 滿洲로 發展하지아니하면아니된다 또그곳에吾等의文明을建設하지아니하면아니된다

五 **蒙古와** 西伯利에잇는富源開發技術을가라치고其製産品을世界的으로販賣할事業에從事하지안니하면안니된다

六 이러한것을考慮할때에本發明은眞實로우리國民의發展上一大光明을준것으로볼수가잇다

七 **此發明** 은獨獨我國民의利益뿐안이라 全地球人類에게幸福을주는것인故로此技術의世界的普及에對하야도協力的努力을爲하야世界의人類로하야금吾等의發明의恩惠를입게하야我等에對한誤解를풀게하고자하는故로此點을깁히考慮하기를비는바이다

生存은반드시 眞理에基하라

協力―進步―永遠의人生 自然―開發―無制限의富

一 **自然은** 吾人의子孫을永遠無窮히永續케하는힘을준다

二 吾人이永遠無窮한生命을가진다하는것은吾人의子孫이

三 **永遠無窮** 此永遠無窮한生命을가진國民으로서는昨日은今日의敵이되는것과가튼生活은하지못할것이라고생각하다

四 競爭은進步이다競爭일지라도進步의競爭이면可하지만은今日의競爭는力의競爭이오掠奪의競爭이다 何故로掠奪의競爭을하지안니하면

五 **國民의生活** 을向上할수가업슴을가 그것은石炭、石油와如한制限

六 眞正한共存共榮의道를아지못하고

七 **世界는** 自然이주는富를엇기爲하야何故로爭鬪하는지諒解할수가업다 그것보다도自然의힘을利用하야富를創造하기에何故로競爭的努力을하지안는가

八 **交通이** 發達하야地球上의距離가縮少되야 通信은分秒로縮少된今日에잇서서는

九 **◇全世界는** 일즉이百年前의隣村과의關係와갓치되여서 共存共榮이空間的으로延長된것을아지못하는것이다

一〇 **호시의** 此冷凍製造法의發明은自然이普遍的으로주는것을利用코자하는것인니 이着眼이 모든方面에發達되여서 吾人의생각하는바에一大變化를이르키어

◇**空然히競爭** 하기에만일삼는것갓치생각이든다 米國은殆히自己의物資만가지고生存하야감으로서世界와의

◇**共存共榮의** 必要를깨닷지못하는故로自己의繁榮의必要만알고조금도世界的繁榮의必要는아지못하는것갓치보인다

◇**國家的慾望** 과가튼것에도一大變化를이르키리라고생각하며 또그와갓치되기를希望하야마지아니하는바이다

▲廣告 [illegible] 慶美館 十七日